

**PROTOCOLLO COVID-19 PER IL
CONCORSO PUBBLICO PER
L'ASSUNZIONE DI ISTRUTTORE
TECNICO**
**(ai sensi articolo 1, comma 10, lettera z)
del DPCM 14 gennaio 2021)**



RESPONSABILE DEL
SERVIZIO

GEOM. TARETTO MARCO

Firma Responsabile del
servizio

COMUNE DI DIANO D'ALBA	Protocollo concorsi pubblici COVID-19 ai sensi articolo 1, comma 10, lettera z) del DPCM 14 gennaio 2021	Data revisione: 07/05/2021	Pagina 2 di 15
			Revisione n.0

Il presente documento è stato elaborato da:

- DELCAMPO Claudio – tecnico della Sicurtea Engineering surl

con il supporto, la consulenza e le disposizioni delle figure aziendali:

- GEOM. TARETTO Marco (Responsabile del servizio)

Numero Revisione	Motivazione della Revisione	Data della Stesura/Revisione
0	Prima stesura del Protocollo concorsi pubblici COVID-19 ai sensi articolo 1, comma 10, lettera z) del DPCM 14 gennaio 2021 con il supporto delle figure aziendali sopra menzionate.	07/05/2021

IL PRESENTE È DI PROPRIETÀ INTELLETTUALE DELLA "SICURTEA ENGINEERING S.U.R.L.". TUTTI I DIRITTI SONO RISERVATI. È VIETATA OGNI RIPRODUZIONE O MEMORIZZAZIONE ANCHE PARZIALE. IL MARCHIO E LOGO SICURTEA ENGINEERING SONO REGISTRATI E PROTETTI DA COPYRIGHT.

INDICE

INDICE.....	3
SCOPO DEL PROTOCOLLO	4
Introduzione	4
Procedure pre-identificazione	4
Procedura identificazione	5
Procedura d'esame	5
Procedura isolamento caso sospetti	6
Direttive per i candidati.....	6
Direttive per gli esaminatori e per il personale operativo	7
IDENTIFICAZIONE DELLE AREE DI CONCORSO	8
Area di transito pre-identificazione.....	9
Area di identificazione.....	10
Servizi igienici	12
Zona COVID-19.....	13
IDENTIFICAZIONE DEI PERCORSI E DELLE FASI	14
Area di transito pre-identificazione.....	14
Area di identificazione.....	14
Area d'esame	14
ALLEGATI	15
• ALLEGATO 1: Planimetrie con disposizioni dei banchi	15
• ALLEGATO 2: Definizione percorsi	15
• ALLEGATO 3: Planimetrie di emergenza	15
• ALLEGATO 4: Cartellonistica.....	15

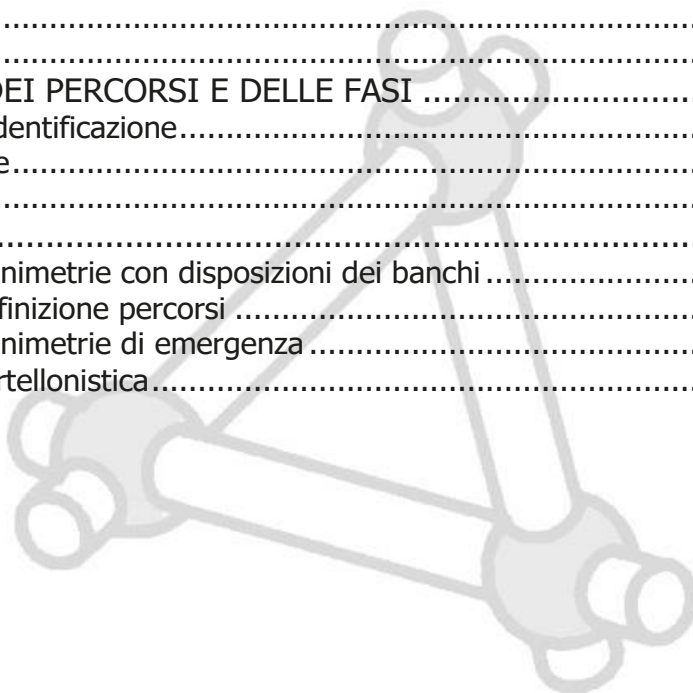

SCOPO DEL PROTOCOLLO

Introduzione

L'obiettivo del presente protocollo è quello di fornire indicazioni volte alla prevenzione e protezione dal rischio di contagio da COVID-19 nell'organizzazione e la gestione delle prove di concorso rientranti nell'ambito di applicazione del DPCM 14 gennaio 2021. Tali indicazioni sono rivolte:

- a) alle amministrazioni titolari delle procedure concorsuali;
- b) alle commissioni esaminatrici;
- c) al personale di vigilanza;
- d) ai candidati;
- e) a tutti gli altri soggetti terzi comunque coinvolti (altri enti pubblici e privati coinvolti nella gestione delle procedure concorsuali, gestori della sede e/o con funzioni di supporto organizzativo e logistico);
- f) eventuale personale sanitario presente in loco.

Il protocollo nazionale stabilisce che l'amministrazione adotti tutte le iniziative e le misure necessarie ai sensi della normativa in tema di sicurezza e salute sul luogo di lavoro. Inoltre, considerando che le prove concorsuali potrebbero essere espletate presso locali o spazi di proprietà di terzi, le amministrazioni devono assicurare che le medesime prescrizioni trovino integrale applicazione anche in tale caso, armonizzandosi con le regole di prevenzione e sicurezza relative alla struttura ospitante.

Inoltre, l'applicazione del presente protocollo deve tener conto delle misure urgenti in materia di contenimento e gestione dell'emergenza epidemiologica da COVID-19 applicabili nel territorio regionale ove si svolge la procedura concorsuale.

Il presente protocollo trova applicazione per le prove preselettive e per le prove scritte delle procedure concorsuali.

Le prove orali e le prove pratiche previste dalle procedure concorsuali potranno svolgersi in via telematica. In caso di assoluta impossibilità, l'organizzazione e lo svolgimento delle prove orali e pratiche dovranno seguire le regole del presente protocollo, opportunamente adattate. In particolare, le amministrazioni provvederanno a scaglionare gli orari di presentazione dei candidati al fine di evitare assembramenti in prossimità e all'interno dell'area concorsuale e, ove possibile, organizzeranno lo svolgimento delle prove pratiche in spazi aperti.

Procedure pre-identificazione

Durante le procedure pre-identificazione dovrà essere garantito il distanziamento sociale di almeno 1 metro tra i candidati in attesa che provvederanno, durante l'accesso all'area d'identificazione, alla misurazione della propria temperatura corporea mediante termoscanner, alla verifica che la stessa sia inferiore o uguale a 37,5°C. In caso contrario il candidato verrà invitato a fare ritorno al proprio domicilio.

Procedura identificazione

All'interno dell'area d'identificazione verranno installate apposite barriere divisorie in plexiglass (barriere antirespiro) aventi un finestra per consentire il passaggio dei documenti di riconoscimento e concorsuali del candidato.

Viene inoltre garantito in caso d'installazione di postazioni multiple il distanziamento di almeno 3 metri tra l'una e l'altra.

Consegna e ritiro di materiale e/o documentazione non deve avvenire mai tramite passaggio di mano ma mediante deposito e consegna su un apposito piano di appoggio.

Viene inoltre garantita la priorità nel processo di identificazione per le seguenti categorie:

- donne in stato di gravidanza
- candidati diversamente abili
- candidati richiedenti tempi aggiuntivi

I candidati vengono invitati all'igienizzazione delle mani prima e dopo la procedura di identificazione.

Vengono infine messe a disposizione dei candidati penne multiuso per permettere l'espletazione delle pratiche in questione.

Procedura d'esame

All'interno delle aule concorso verranno installate postazioni operative costituite da scrittoio e sedia posizionate a una distanza, in tutte le direzioni di almeno 2 metri l'una dall'altra, in modo che a ogni candidato sia garantita un'area di 4 m².

Per le prove svolte in formato tradizionale, sullo scrittoio sarà resa disponibile una penna monouso. Per le prove svolte in formato digitale, sullo scrittoio sarà resa disponibile una postazione informatica.

Deve essere vietato ogni spostamento, anche minimo degli elementi della postazione.

Conseguentemente, le aule devono essere sufficientemente ampie in modo da garantire una collocazione dei candidati nel rispetto del limite numerico di 30 presenze indicato dal DPCM 14 gennaio 2021. La disposizione dei candidati dovrà rispettare il criterio della fila (contrassegnata da lettera o numero) lungo un asse preventivamente prescelto. Questo sistema garantirà un esodo ordinato dei candidati al termine della prova. I candidati, una volta raggiunta la postazione loro assegnata, dovranno rimanere seduti per tutto il periodo antecedente alla prova, quello della prova stessa e dopo la consegna dell'elaborato finché non saranno autorizzati all'uscita. Durante l'orario d'esame sarà permesso l'allontanamento dalla propria postazione esclusivamente per recarsi ai servizi igienici o per altri motivi indifferibili. I candidati saranno invitati all'uscita per singola fila in tempi distanziati tra loro al fine di evitare gli assembramenti. Per ogni fila e per tutta la lunghezza delle stesse verrà applicata apposita segnaletica orizzontale o verticale calpestabile sulla pavimentazione, al fine di facilitare l'osservanza del mantenimento costante

della distanza interpersonale di sicurezza. La procedura di deflusso dei candidati dalle aule concorsi dovrà essere gestita scaglionando, in maniera ordinata, e invitando all'uscita i candidati ordinandoli per singola fila, progressivamente. Dovrà essere prioritariamente garantito il deflusso dei candidati con disabilità e delle donne in stato di gravidanza. L'esodo dei restanti candidati dovrà essere espletato in maniera ordinata al fine di garantire la distanza interpersonale tra i candidati di almeno m. 2,00.

Inoltre, le aule dovranno:

- avere pavimentazione e strutture verticali facilmente sanificabili;
- avere servizi igienici direttamente (o facilmente) accessibili dalle aule, identificati con apposita cartellonistica e segnaletica, dimensionati secondo gli standard previsti dalla legislazione vigente;
- permettere un elevato livello di aerazione naturale, anche alternandosi con aerazione meccanica;
- avere impianti di aerazione meccanica che lavorano con impostazione di esclusione di ricircolo di aria. Se tale esclusione non è possibile, gli impianti non dovranno essere avviati;
- garantire volumetrie minime di ricambio d'aria per candidato.

Per l'intera durata della prova i candidati devono obbligatoriamente mantenere la mascherina chirurgica. Deve essere vietato il consumo di alimenti a eccezione delle bevande, di cui i candidati potranno munirsi preventivamente. Per le prove svolte in formato tradizionale, i fogli per la stesura dei compiti saranno distribuiti direttamente al posto di ognuno dei partecipanti dal personale addetto; l'eventuale traccia della prova sarà comunicata verbalmente tramite altoparlante e la consegna degli elaborati sarà effettuata da ogni partecipante che ne segnali il compimento, previa autorizzazione da parte del personale addetto o dei membri della commissione esaminatrice. Durante le prove gli addetti al controllo dovranno sempre essere muniti di facciale filtrante, circolare solo nelle aree e nei percorsi indicati ed evitare di permanere in prossimità dei candidati a distanze inferiori a 1 metro.

Procedura isolamento caso sospetti

In caso di candidati che presentino temperatura corporea superiore a 37,5°C o altri sintomi riconducibili al COVID-19 durante o precedentemente alla procedura d'identificazione questi dovranno essere invitati a ritornare presso il proprio domicilio. Nel caso questi sintomi si venissero a presentare durante la prova il candidato verrà accompagnato presso la zona apposita (in seguito denominata Zona COVID-19) dove potrà essere assistito dal presidio sanitario in loco (se presente) o attendere le disposizioni sanitarie.

Verranno inoltre applicate le disposizioni in materia tratte dal DVR COVID-19.

Direttive per i candidati

In particolare, i candidati dovranno:

1. presentarsi da soli e senza alcun tipo di bagaglio (salvo situazioni eccezionali, da documentare);
2. non presentarsi presso la sede concorsuale se affetti da uno o più dei seguenti sintomi:

- a. temperatura superiore a 37,5°C e brividi;
 - b. tosse di recente comparsa;
 - c. difficoltà respiratoria;
 - d. perdita improvvisa dell'olfatto (anosmia) o diminuzione dell'olfatto (iposmia), perdita del gusto (ageusia) o alterazione del gusto (disgeusia);
 - e. mal di gola.
3. non presentarsi presso la sede concorsuale se sottoposto alla misura della quarantena o isolamento domiciliare fiduciario e/o al divieto di allontanamento dalla propria dimora/abitazione come misura di prevenzione della diffusione del contagio da COVID - 19;
 4. presentare all'atto dell'ingresso nell'area concorsuale di un referto relativo ad un test antigenico rapido o molecolare, effettuato mediante tampone oro/rino-faringeo¹ presso una struttura pubblica o privata accreditata/autorizzata in data non antecedente a 48 ore dalla data di svolgimento delle prove;
 5. indossare obbligatoriamente, dal momento dell'accesso all'area concorsuale sino all'uscita, la/e mascherina/e chirurgica/he messe a disposizione dall'amministrazione organizzatrice.

Gli obblighi di cui ai numeri 2 e 3 devono essere oggetto di un'apposita autodichiarazione da prodursi ai sensi degli art. 46 e 47 del DPR 445/20002.

Qualora una o più delle sopraindicate condizioni non dovesse essere soddisfatta, ovvero in caso di rifiuto a produrre l'autodichiarazione, dovrà essere inibito l'ingresso del candidato nell'area concorsuale.

In ogni caso, qualora un candidato, al momento dell'ingresso nell'area concorsuale presenti, alla misurazione, una temperatura superiore ai 37,5°C o altra sintomatologia riconducibile al Covid-19 deve essere invitato a ritornare al proprio domicilio, indipendentemente dalla disponibilità dell'area "Pre-triage", che, se prevista, deve gestire solo i casi di sintomatologia riconducibili al Covid-19 insorti durante la prova concorsuale.

Direttive per gli esaminatori e per il personale operativo

Gli operatori di vigilanza e addetti all'organizzazione e all'identificazione dei candidati nonché i componenti delle commissioni esaminatrici devono essere muniti di facciali filtranti FFP2/FFP3 privi di valvola di espirazione. Non si ritiene necessario l'utilizzo dei guanti per il personale addetto alla identificazione dei candidati, bensì una frequente ed accurata igienizzazione delle mani.

IDENTIFICAZIONE DELLE AREE DI CONCORSO

Viene installata all'interno dell'area di concorso adeguata segnaletica orizzontale e verticale utile a segnalare i percorsi e le disposizioni in materia COVID-19.

Vengono altresì installati appositi dispenser di soluzione idroalcolica in concomitanza di apposita cartellonistica al fine di garantire un'adeguata igienizzazione della mani da parte dei candidati.

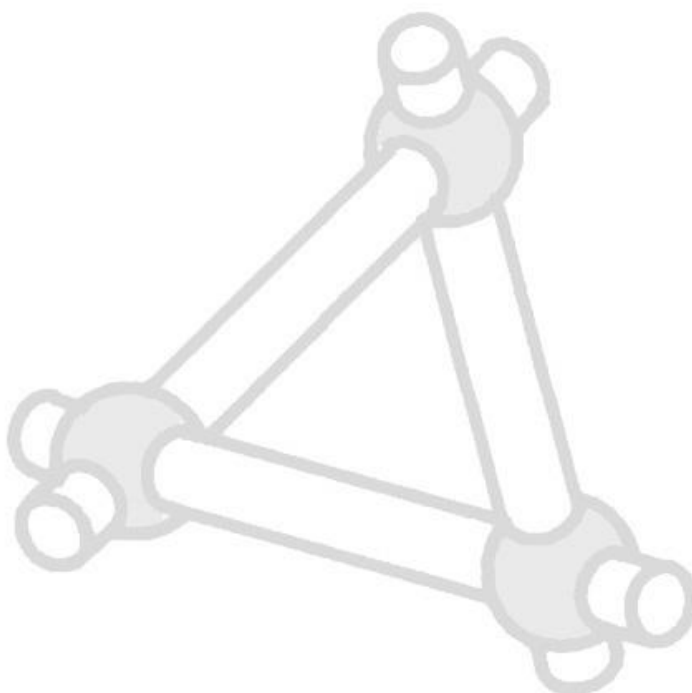

Area di Concorso

Area di transito pre-identificazione

Area di pre-identificazione



Addetti: 1 (addetto alla verifica mantenimento distanziamento sociale)

Viene identificata come area di transito pre-identificazione la rampa adiacente l'area di concorso all'interno della quale verrà installato un percorso delimitato da transenne che, insieme ad adeguata segnaletica orizzontale, sarà a garanzia del distanziamento sociale dei candidati in attesa della procedura di identificazione.

Viene garantito adeguato ricambio d'aria in quanto l'area di pre-identificazione si trova all'aperto.

Area di identificazione

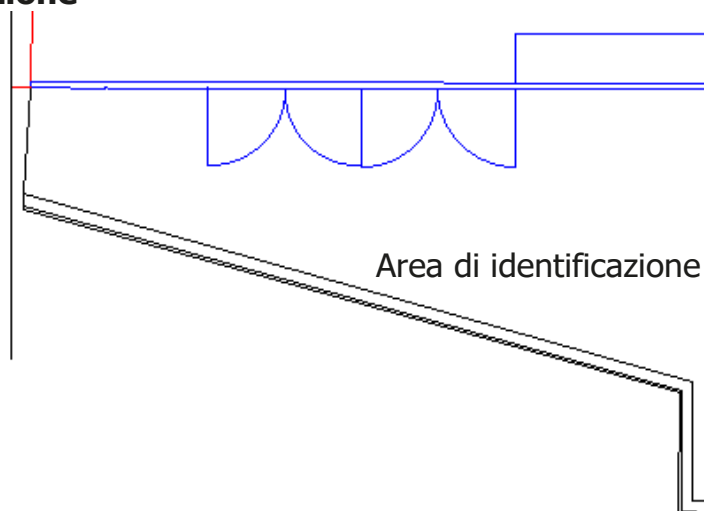

Addetti: 1 (addetto all'identificazione)

Viene identificata come area di identificazione l'area di transito in prossimità della rampa di accesso. All'interno di quest'area verrà installata una postazione dotata di schermo in plexiglass dotato di apposita fessura atta a garantire il passaggio in sicurezza dei documenti tra il soggetto da identificare e l'addetto alla procedura.

Viene garantito adeguato ricambio d'aria in quanto l'area di identificazione si trova all'aperto

Area d'esame

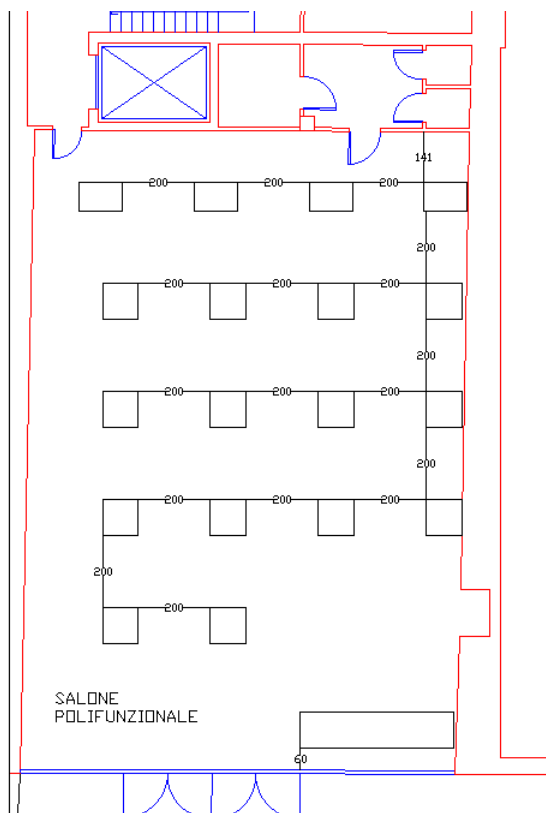

Addetti: 1 (verifica mantenimento distanziamento sociale)

Viene identificata come area d'esame la sala denominata "Salone Polifunzionale" situata adiacentemente all'area di identificazione.

All'interno dell'area d'esame viene garantita la distanza di almeno 2 metri tra i candidati e ulteriori 2 metri tra le postazioni dei candidati e quella della commissione di valutazione.

Viene garantito adeguato ricambio d'aria nei locali grazie all'ampia parete finestrata.

Servizi igienici

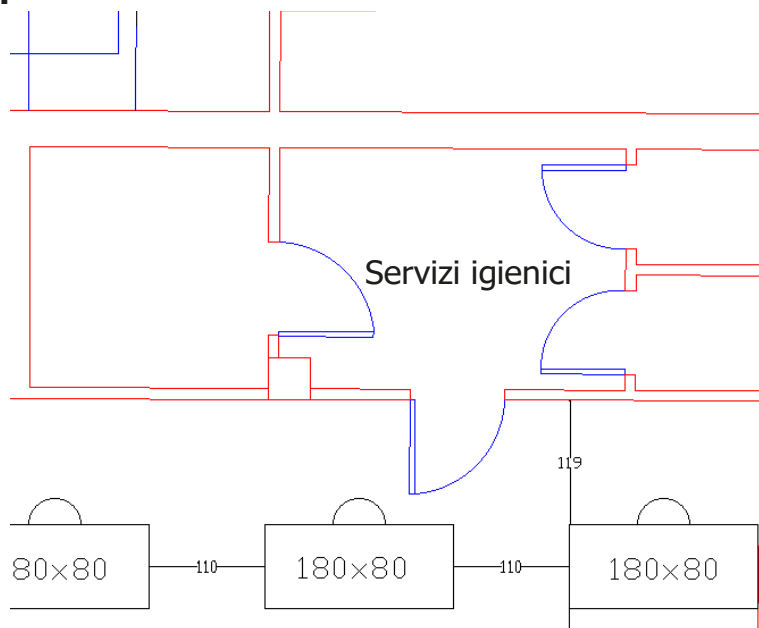

Addetti: 1 (addetto all'igienizzazione dei servizi sanitari)

Vengono individuati come servizi igienici i servizi locati di fronte all'accesso dell'aula denominata "Tempio dell'Enoturista". In prossimità di tali servizi sarà istanziato personale dedicato all'igienizzazione dei locali dopo ogni uso da parte dei candidati. Vengono inoltre identificati servizi igienici separati per genere maschile e femminile.

Zona COVID-19

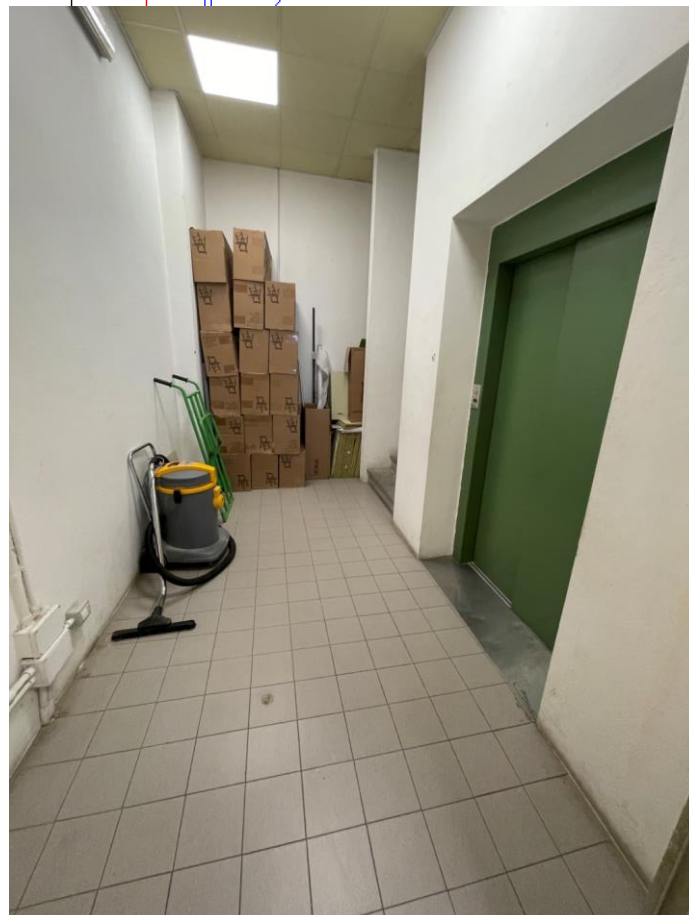
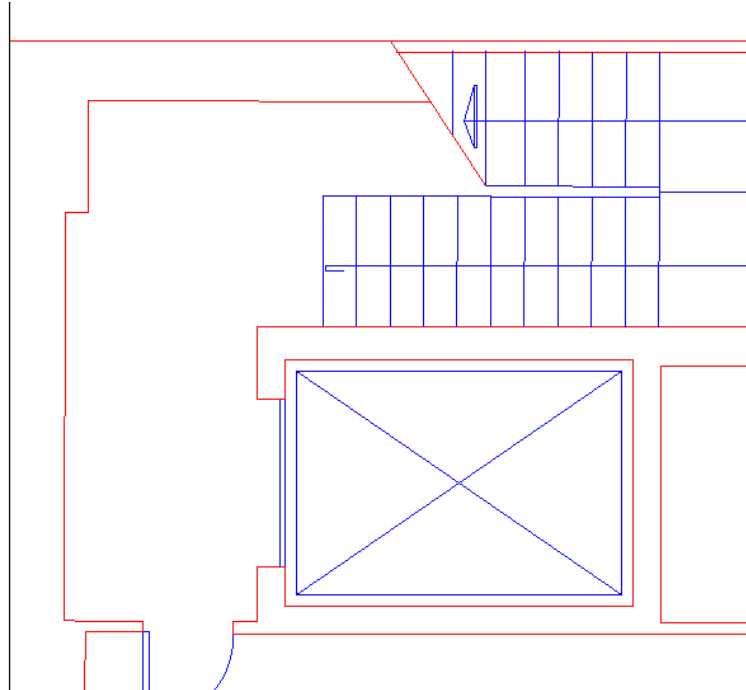

Viene identificata come zona COVID-19 il locale sul retro della aula di concorso in prossimità del vano ascensore.

IDENTIFICAZIONE DEI PERCORSI E DELLE FASI

Area di transito pre-identificazione

Dopo l'arrivo in quest'area i candidati attenderanno, adeguatamente distanziati grazie alla segnaletica e alla indicazioni del personale il loco.

Verranno successivamente chiamati uno ad uno presso l'area di indentificazione per procedere all'espletazione delle pratiche di riconoscimento.

Area di identificazione

Una volta raggiunta l'area di indentificazione il candidato potrà procedere alla consegna della documentazione richiesta attraverso l'apposita apertura nella barriera in plexiglass.

Il candidato verrà inoltre dotato di apposita penna monouso che verrà usata sia per la compilazione dei documenti relativi alla procedura di identificazione sia successivamente durante la prova scritta.

Il candidato viene inoltre dotato di apposita mascherina che dovrà indossare per tutta la durata della prova, sostituendola a quella utilizzata fino a quel momento.

Una volta completata la procedura di identificazione il candidato potrà procedere all'accesso all'area di esame.

Area d'esame

Una volta giunti all'area di esame il personale dedicato all'organizzazione provvederà a disporre i candidati come precedentemente indicato.

I candidati sono tenuti a non muovere le postazioni loro assegnate e a indossare per tutta la durata della prova la mascherina fornita.

Nel caso di necessità di accesso ai servizi igienici il candidato dovrà seguire la segnaletica orizzontale e recarsi unicamente presso i servizi igienici propri dell'area di concorso assegnati.

Alla fine della prova i candidati saranno invitati ad uscire dall'area di esame una fila alla volta seguendo i percorsi appositi indicati dalla segnaletica.

ALLEGATI

- **ALLEGATO 1: Planimetrie con disposizioni dei banchi**
- **ALLEGATO 2: Definizione percorsi**
- **ALLEGATO 3: Planimetrie di emergenza**
- **ALLEGATO 4: Cartellonistica**

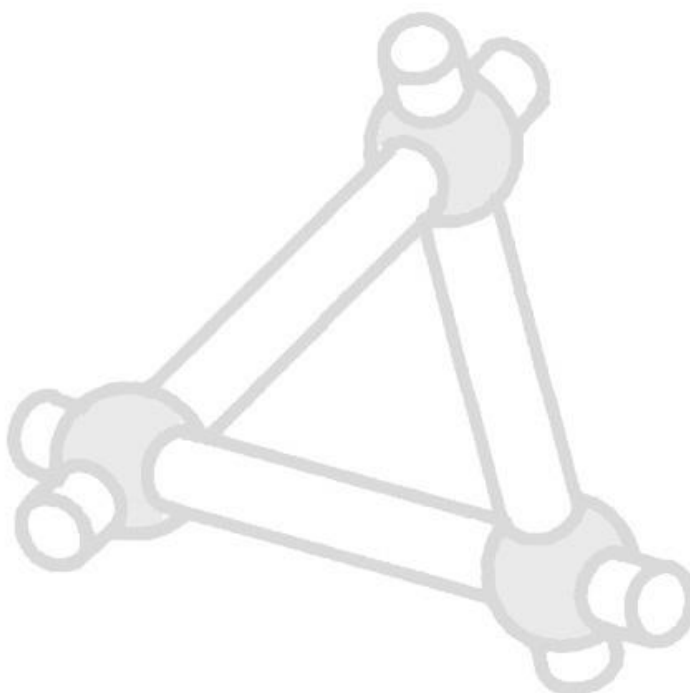

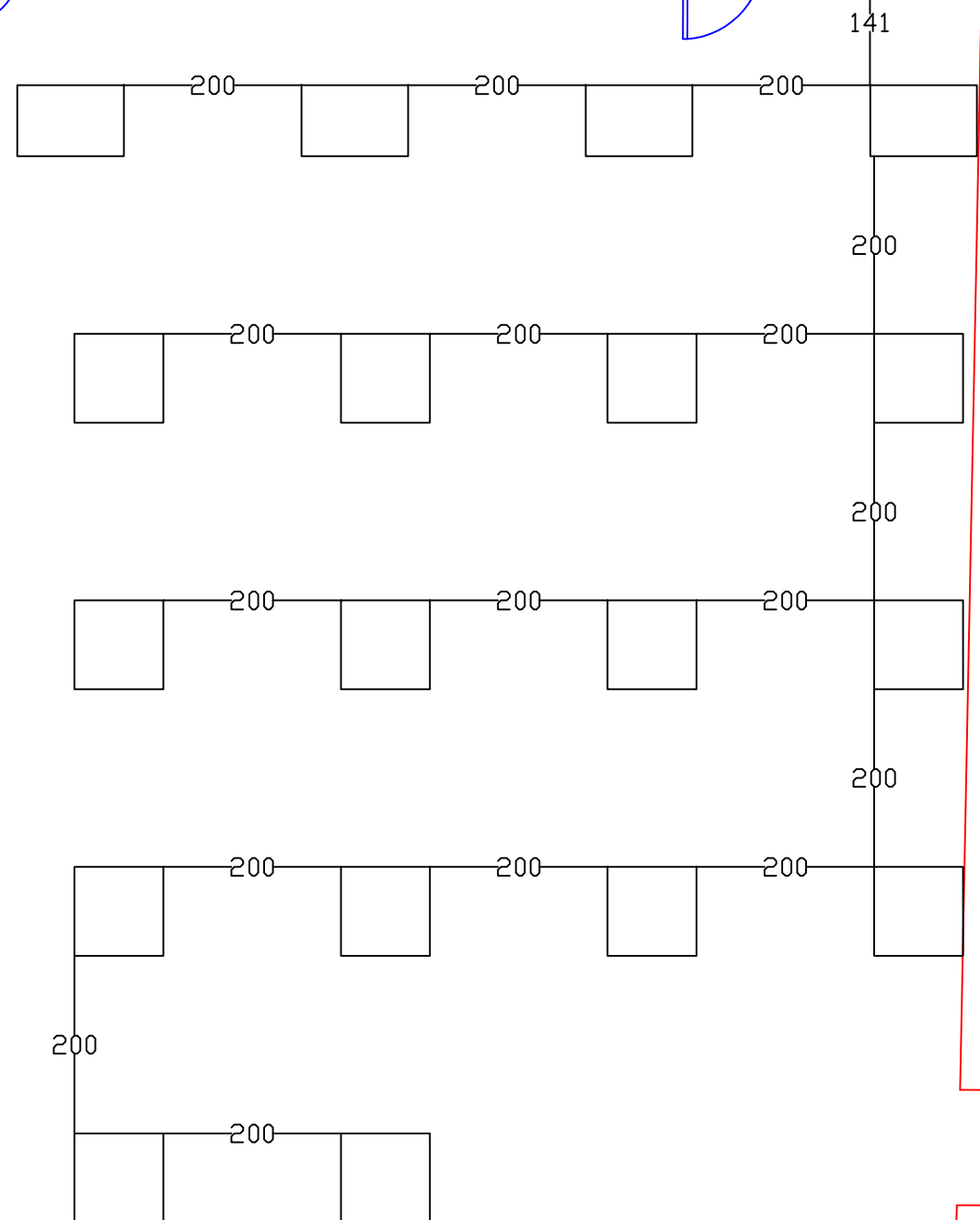
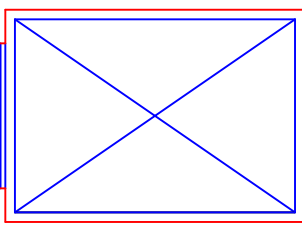

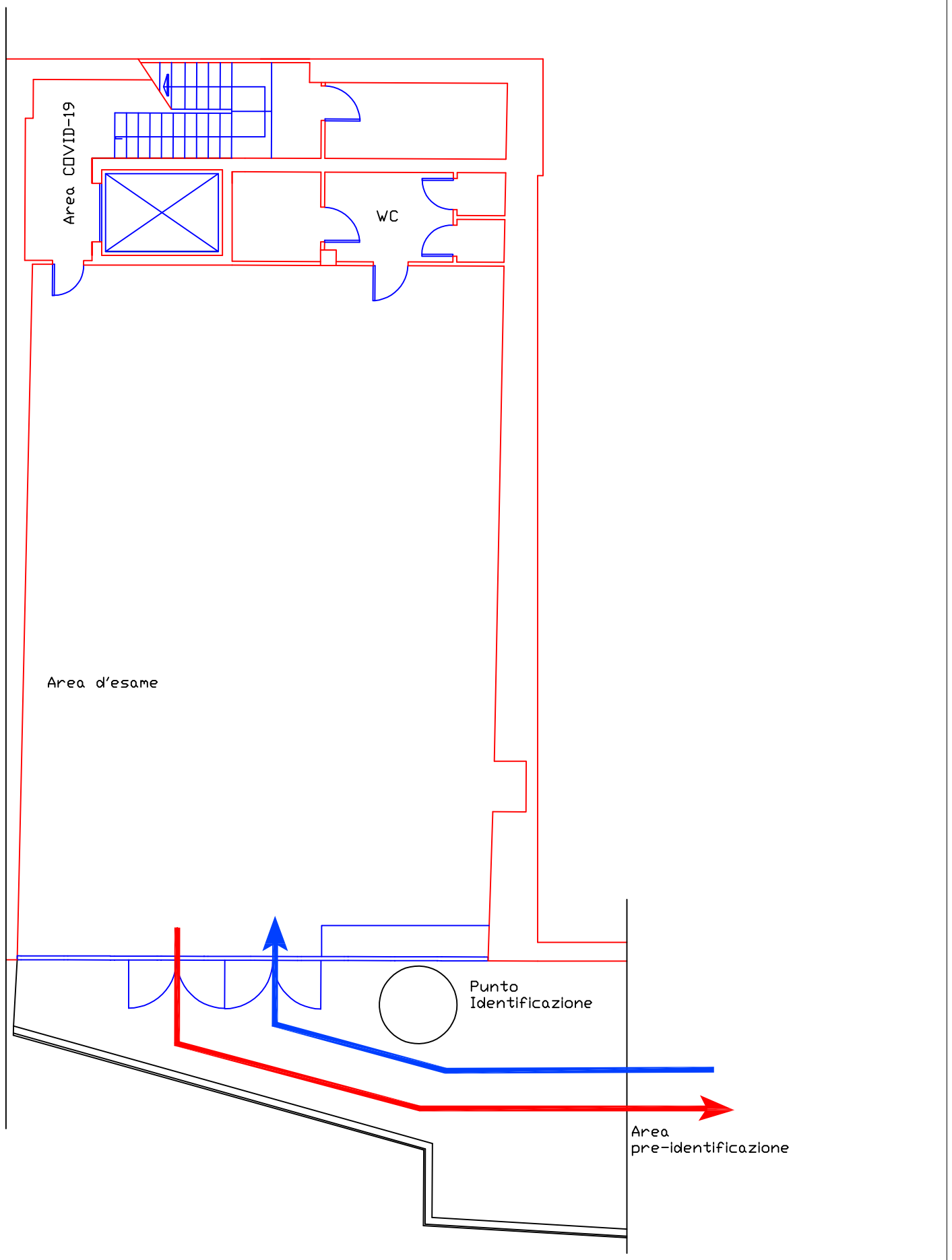

SALONE
POLIFUNZIONALE

60



-  Percorso di accesso area di concorso
-  Percorso di uscita area di concorso

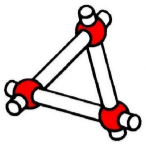

SICURTEA
ENGINEERING
CONSULENZA SICUREZZA AMBIENTE

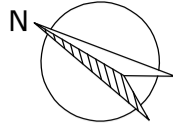

SALONE POLIFUNZIONALE COMUNE DI DIANO D'ALBA

Rappresentazione non in scala - Planimetria elaborata in data 04/05/2021

NORME DI COMPORTAMENTO IN CASO DI EMERGENZA

- 1) Mantenere la calma. Non farsi prendere dal panico.
- 2) Seguire le istruzioni riportate di seguito per un esodo rapido e ordinato.

MISURE DI PREVENZIONE

E' vietato fumare e usare fiamme libere



Non depositare alcun materiale davanti alle uscite di sicurezza e lungo le vie di fuga.

IN CASO DI EMERGENZA

Chiunque rilevi anomalie deve immediatamente chiamare il numero emergenza.



IN CASO D'INCENDIO:

- Dare l'allarme;
- Utilizzare i presidi antincendio più vicini compatibilmente con le proprie capacità senza compromettere la propria e l'altrui incolumità.

IN CASO DI EVACUAZIONE



EVITARE DI CORRERE, SPINGERE, URLARE



ABBANDONARE RAPIDAMENTE I LOCALI SEGUENDO LE INDICAZIONI DI ESODO



PRESTARE AIUTO ALLE PERSONE CON DIFFICOLTA' MOTORIE



DIRIGERSI AL PUNTO DI RACCOLTA; VERIFICARE CHE TUTTI GLI OCCUPANTI DEI LOCALI SIANO USCITI

PIANO DI EVACUAZIONE

112 NUMERO UNICO PER LE EMERGENZE



VOI SIETE QUI



Via di fuga al piano



Uscita di sicurezza al piano



Punto di raccolta



Estintore

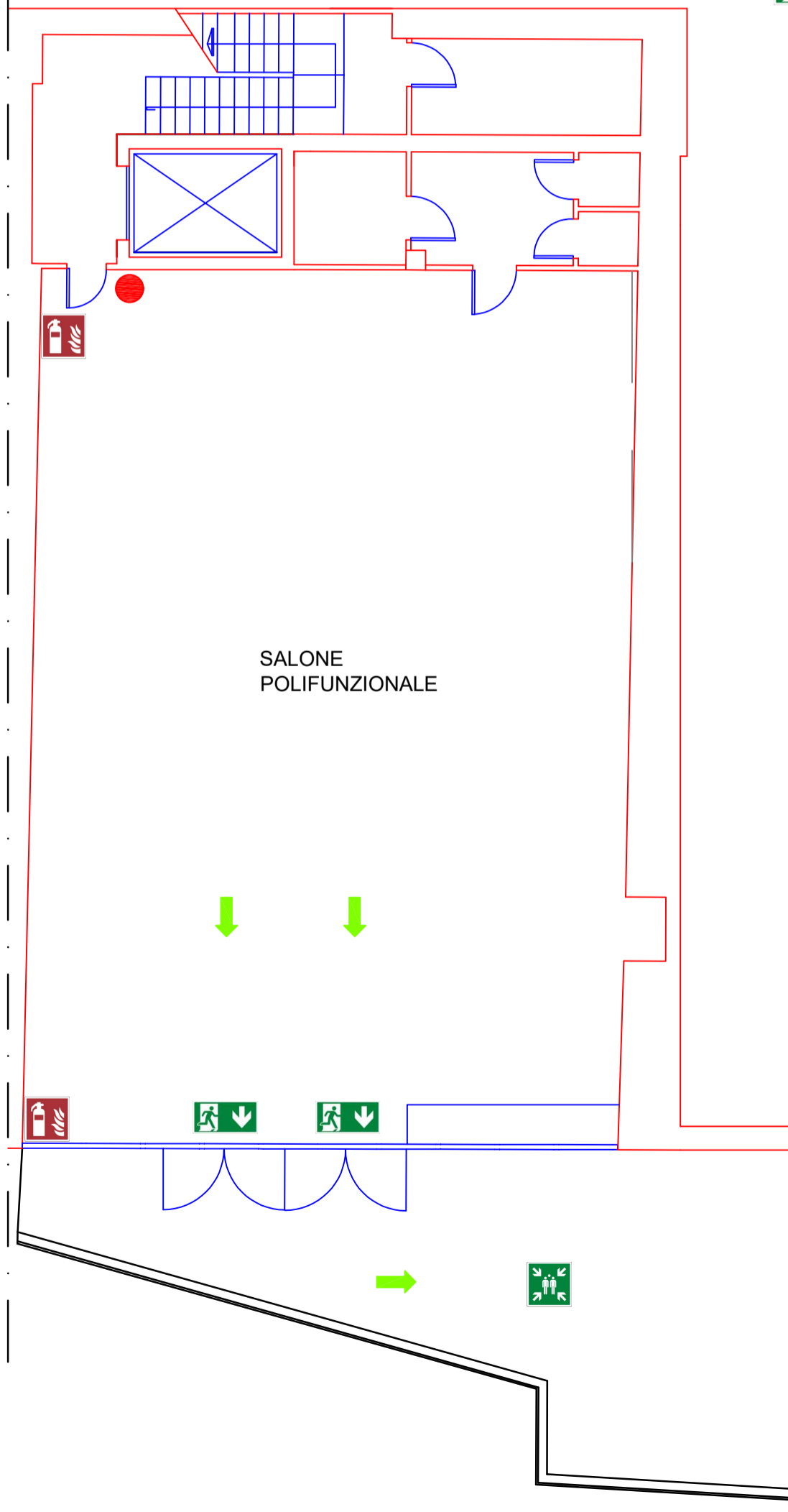

SALONE
POLIFUNZIONALE

Protocollo di sicurezza e anticontagio COVID-19

**NO ASSEMBRAMENTI DI
PERSONE**

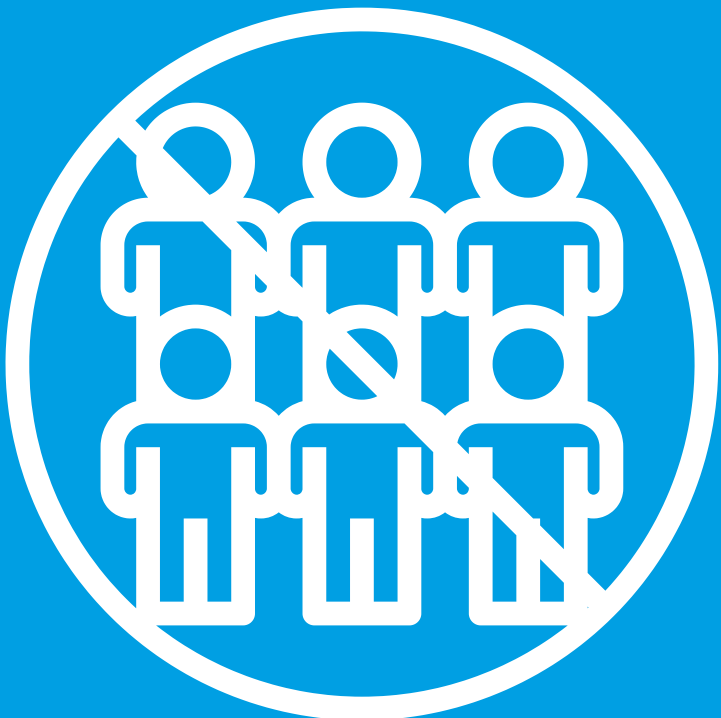

**EVITARE ABBRACCI E
STRETTE DI MANO**



**EVITARE
AFFOLLAMENTI IN FILA**



**MANTENERE SEMPRE UNA DISTANZA
MAGGIORE DI UN METRO**



LAVARE SPESSO LE MANI



**IGIENIZZARE LE MANI PRIMA
DI RAGGIUNGERE LA
PROPRIA POSTAZIONE**



**VIETATO L'ACCESSO SE HAI
AVUTO CONTATTI CON
PERSONE POSITIVE NEGLI
ULTIMI 14 GIORNI**

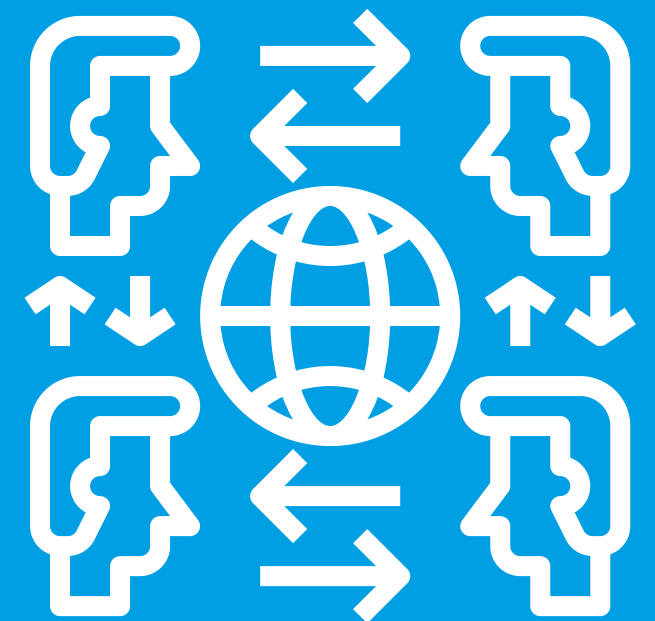

**INDOSSA SEMPRE LA
MASCHERINA**



**COPRI LA BOCCA E NASO CON
FAZZOLETTI MONOUSO SE
STARNUTISCI O TOSSISCI O IN
MANCANZA UTILIZZA LA PIEGA
DEL GOMITO**



**SE HAI SINTOMI INFLUENZALI
CONTATTA IL TUO MEDICO DI
MEDICINA GENERALE, IL
PEDIATRA, LA GUARDIA MEDICA
E INFORMA IL TUO DATORE DI
LAVORO**

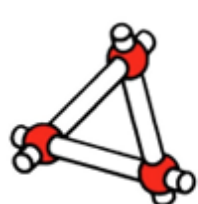

PUNTO DI IDENTIFICAZIONE E MISURAZIONE TEMPERATURA

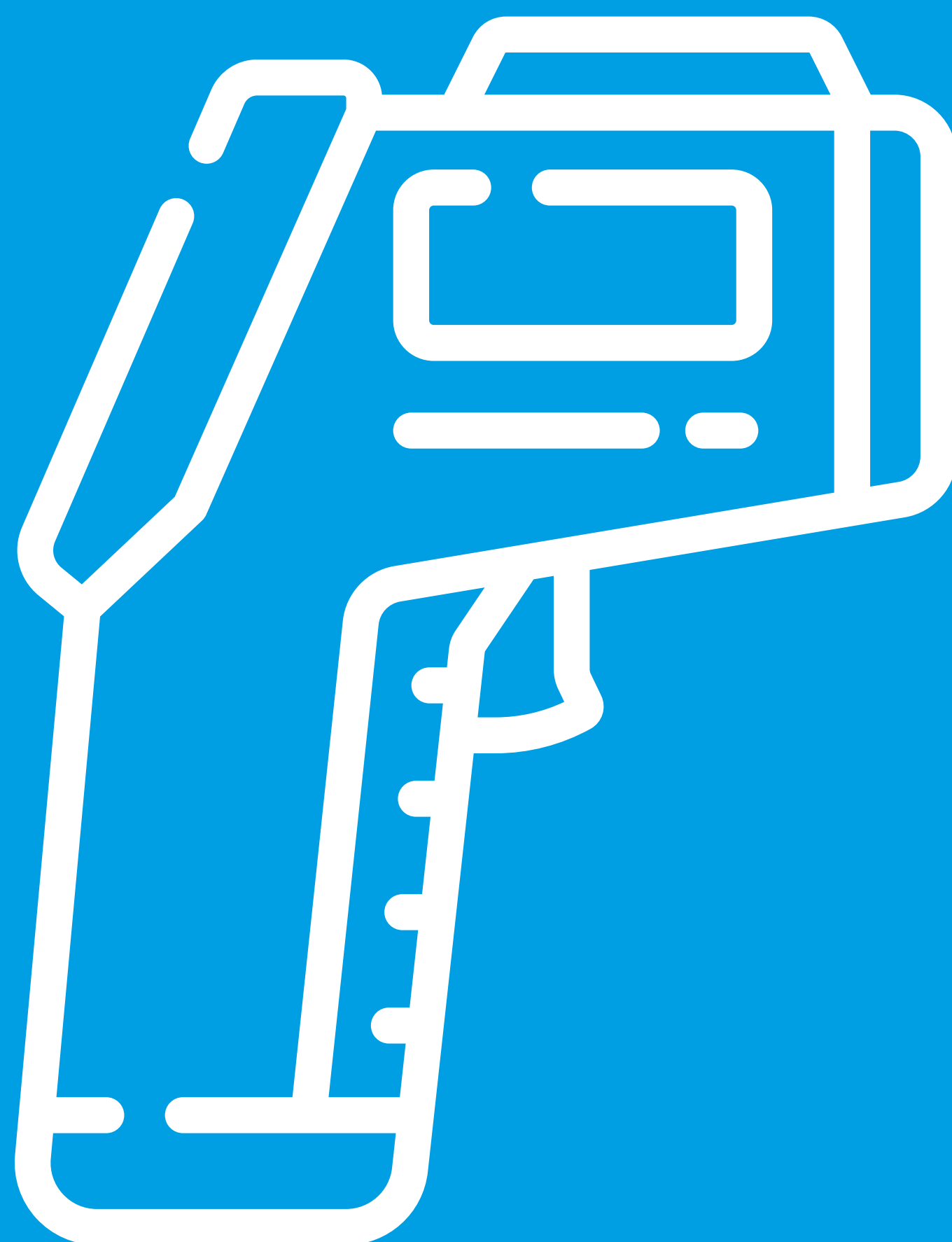

Se la temperatura misurata risultasse superiore a **37,5°C** non sarà possibile accedere all'esame

IGIENIZZARE LE MANI PRIMA DI RAGGIUNGERE LA PROPRIA POSTAZIONE



PUNTO D'IGIENIZZAZIONE MANI

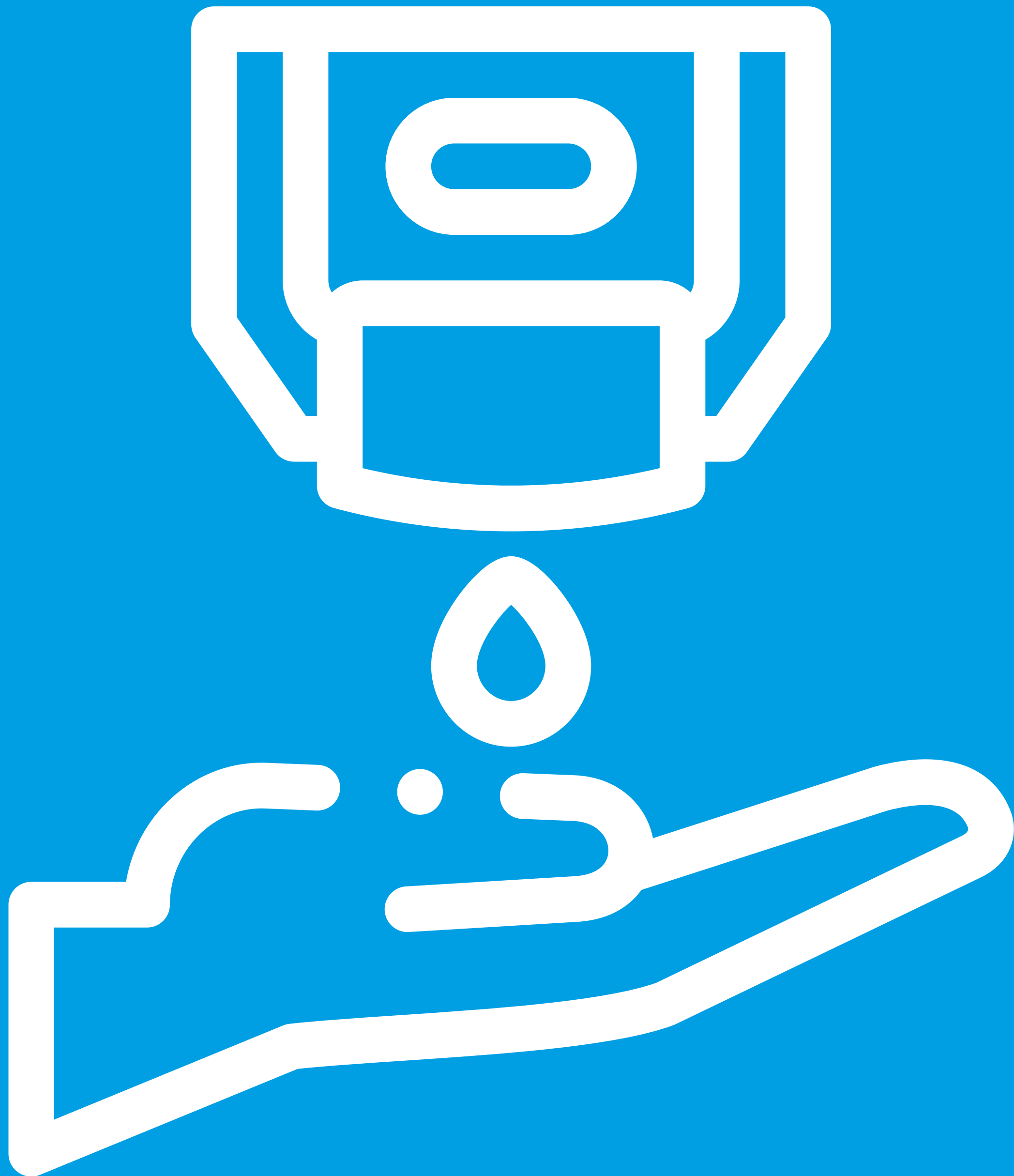

Sfrutta questo punto per disinfettare le mani
frizionando 20/40 secondi con la soluzione
idroalcolica

NO ASSEMBRAMENTI DI PERSONE

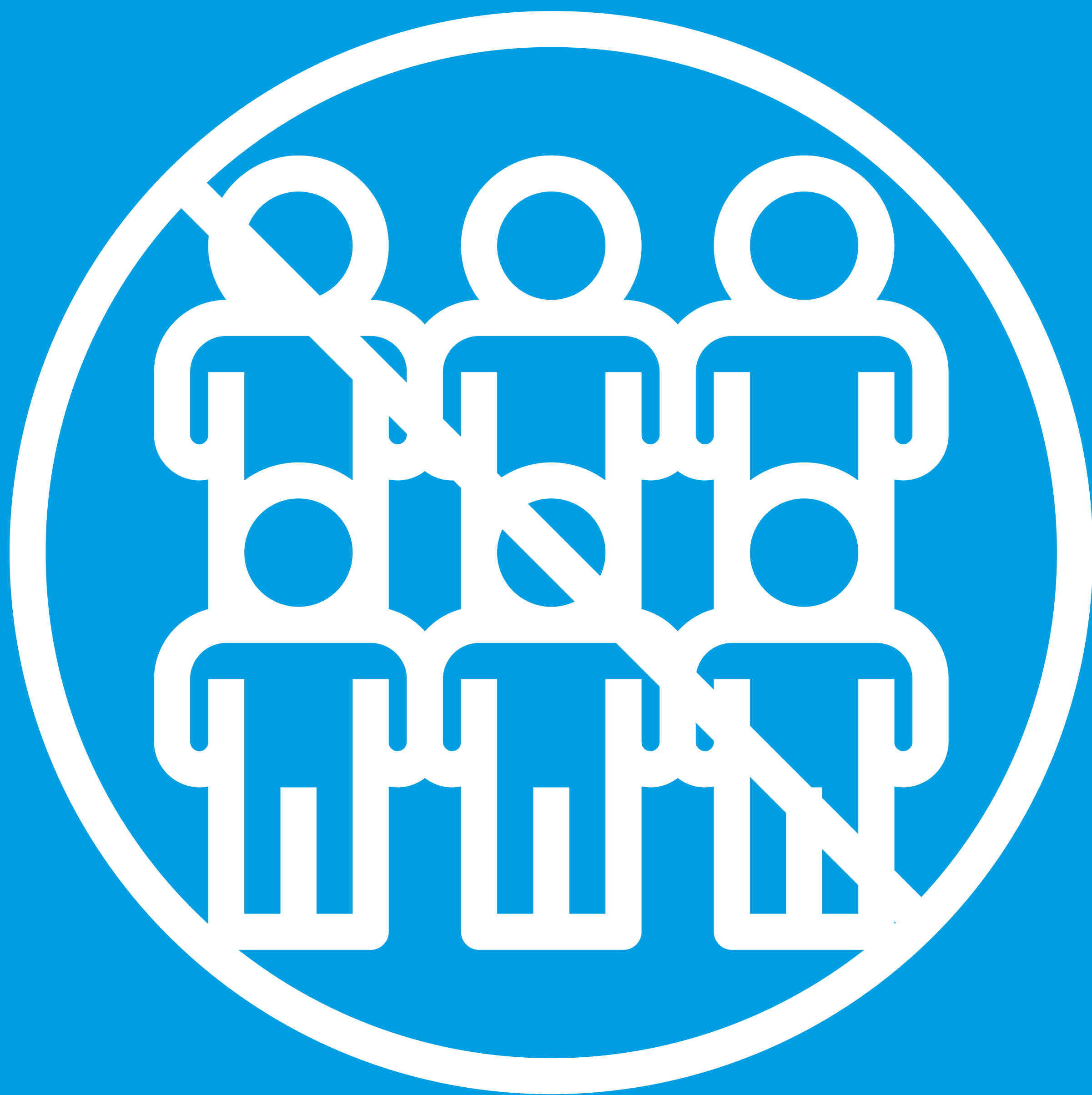

INDOSSA SEMPRE LA MASCHERINA



EVITARE AFFOLLAMENTI IN FILA

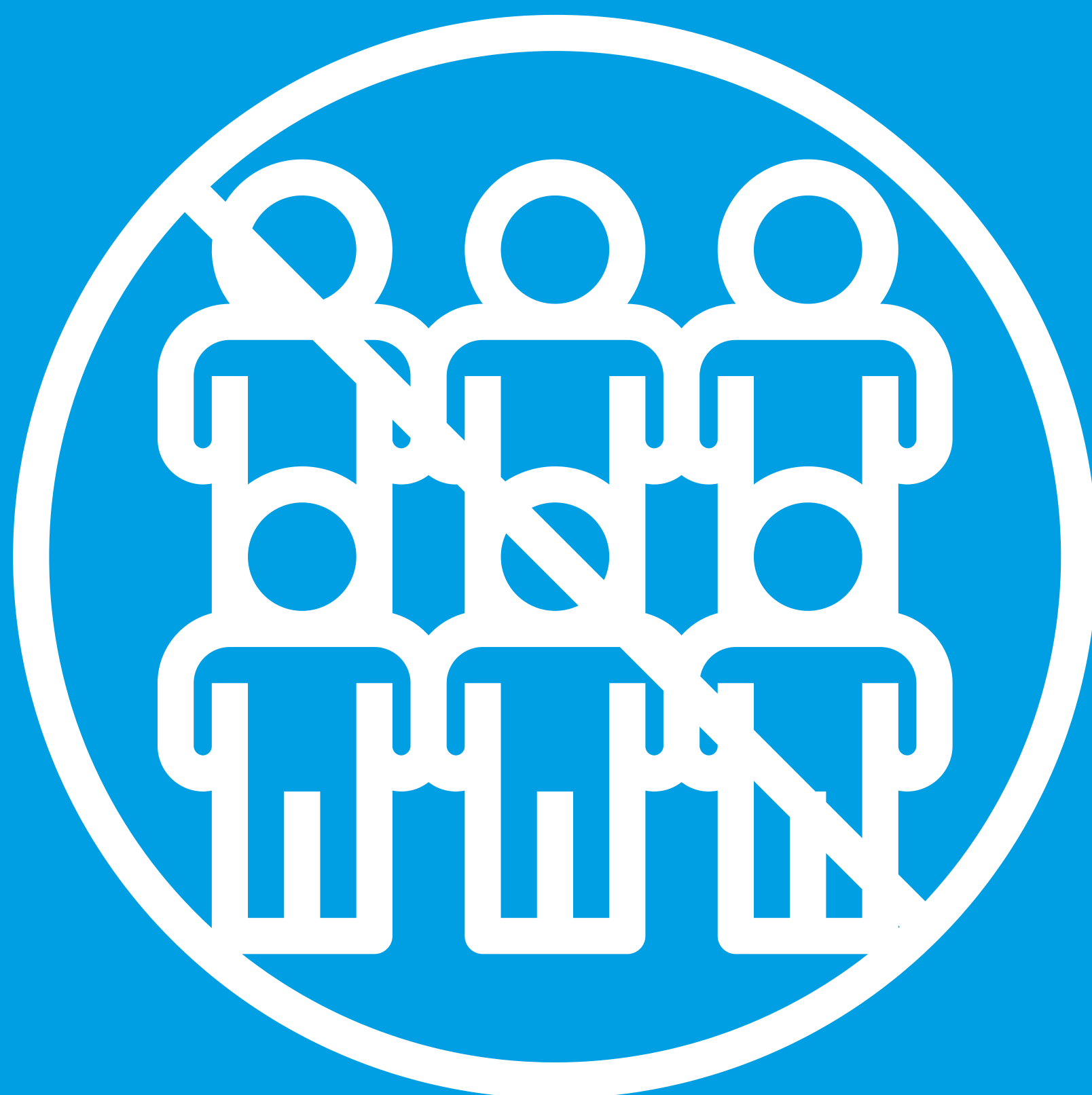

**MANTENERE SEMPRE UNA DISTANZA
MAGGIORE DI UN METRO**

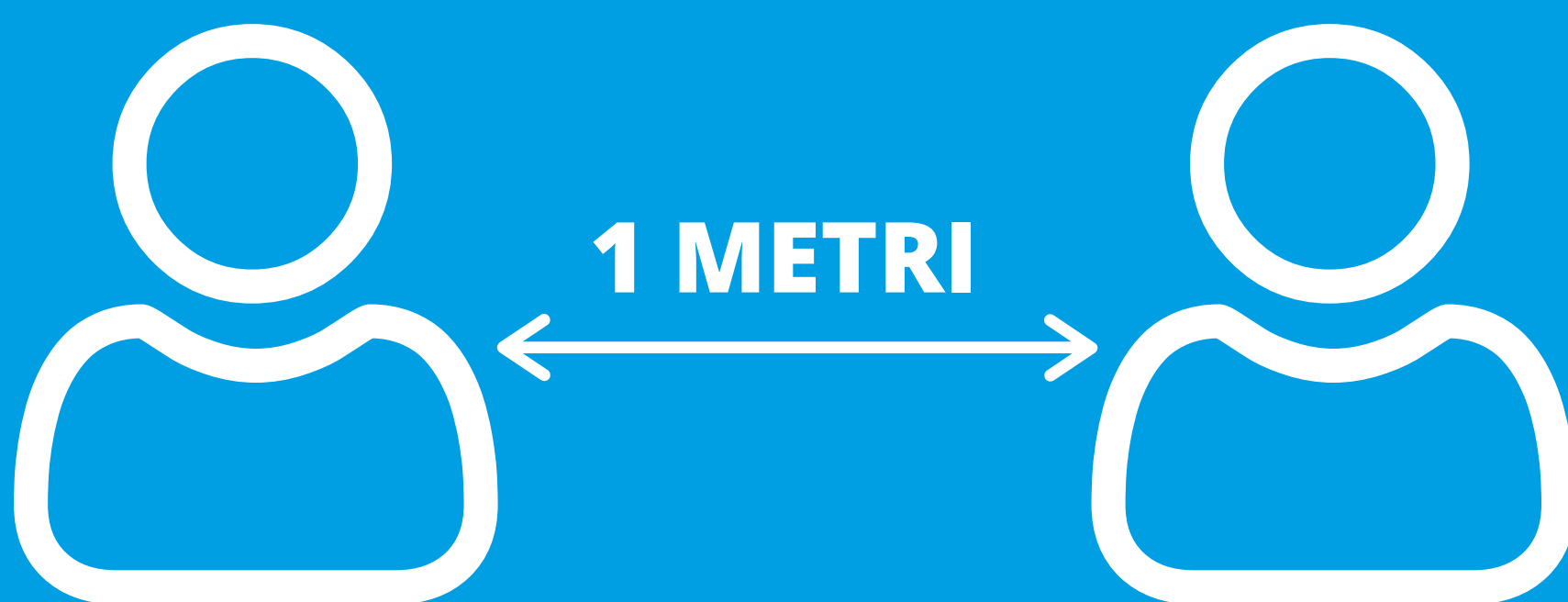

Come lavarsi le mani con acqua e sapone?

LAVA LE MANI CON ACQUA E SAPONE, SOLTANTO SE VISIBILMENTE SPORCHE! ALTRIMENTI, SCEGLI LA SOLUZIONE ALCOLICA!



Durata dell'intera procedura: **40-60 secondi**

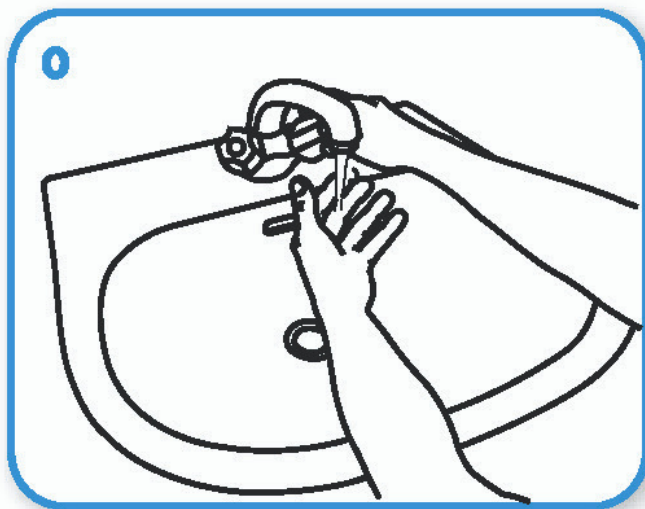

0 Bagna le mani con l'acqua

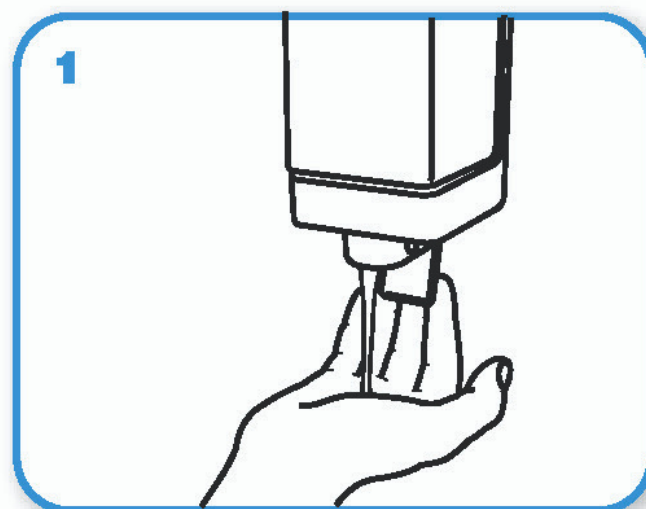

1 applica una quantità di sapone sufficiente per coprire tutta la superficie delle mani

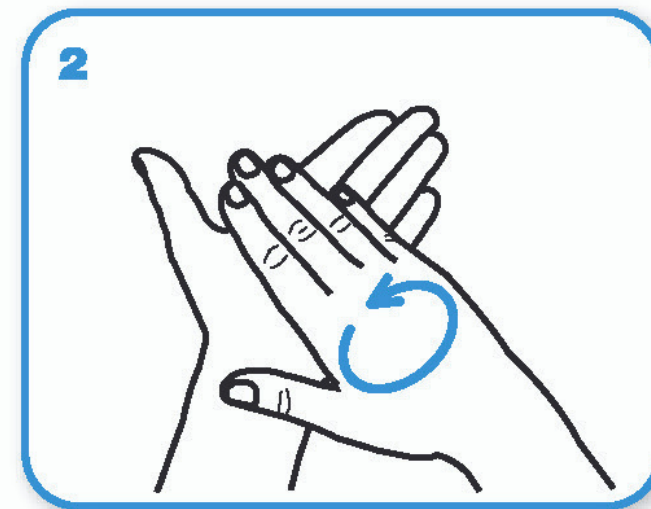

2 friziona le mani palmo contro palmo

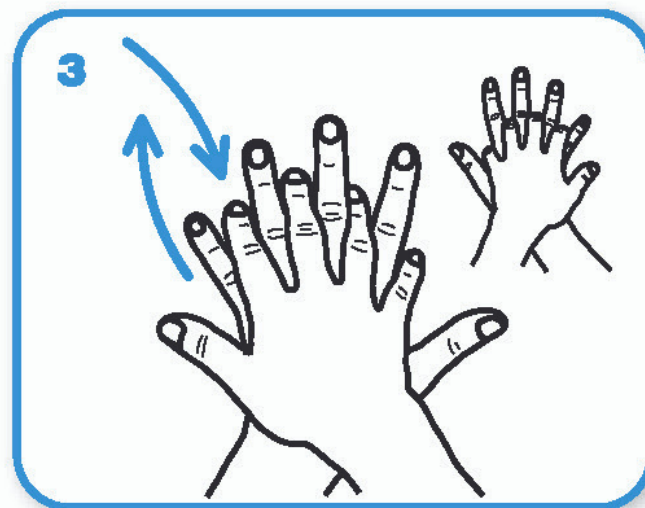

3 il palmo destro sopra il dorso sinistro intrecciando le dita tra loro e viceversa

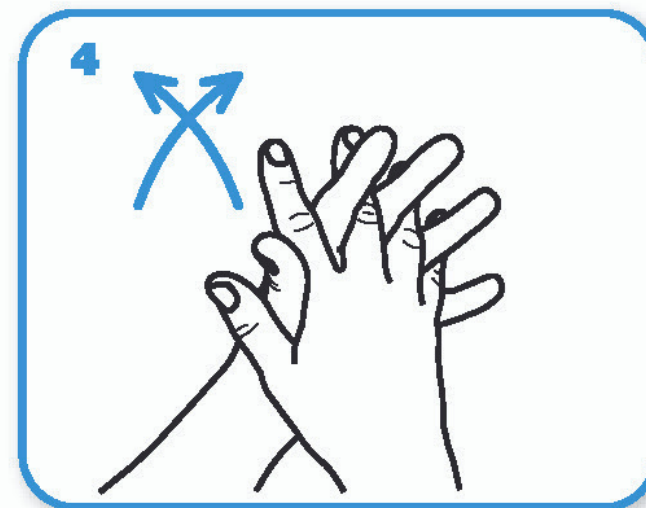

4 palmo contro palmo intrecciando le dita tra loro

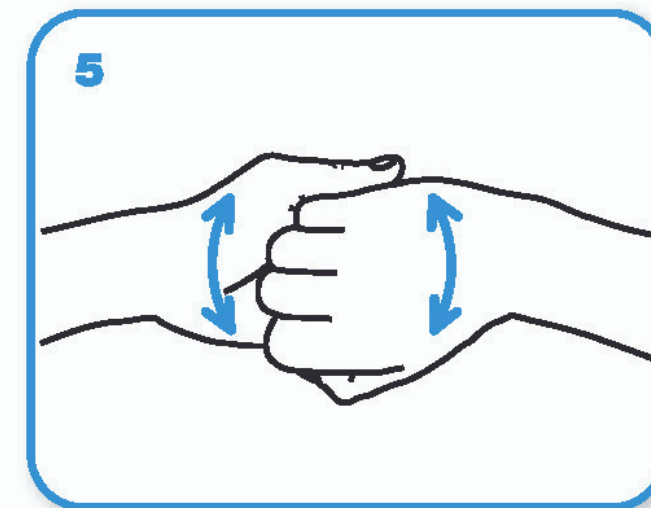

5 dorso delle dita contro il palmo opposto tenendo le dita strette tra loro

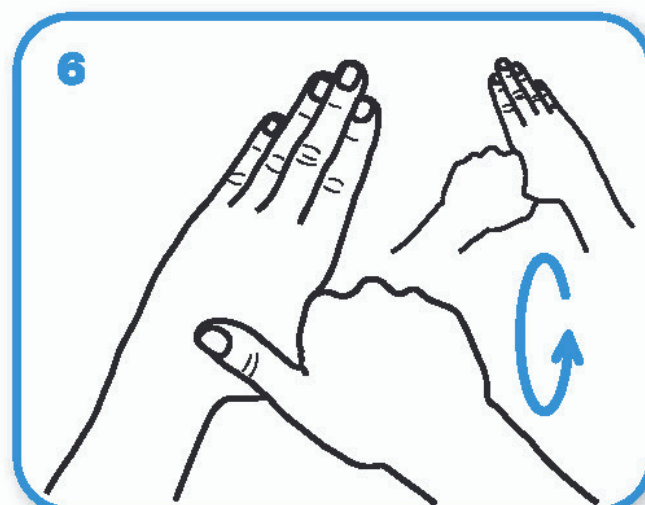

6 frizione rotazionale del pollice sinistro stretto nel palmo destro e viceversa

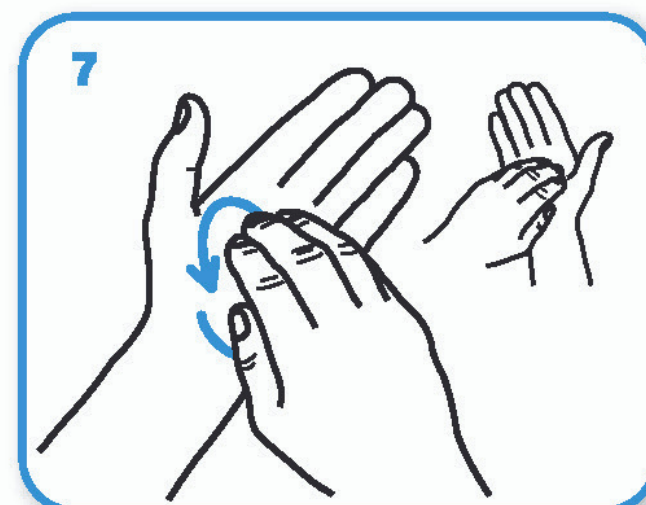

7 frizione rotazionale, in avanti ed indietro con le dita della mano destra strette tra loro nel palmo sinistro e viceversa

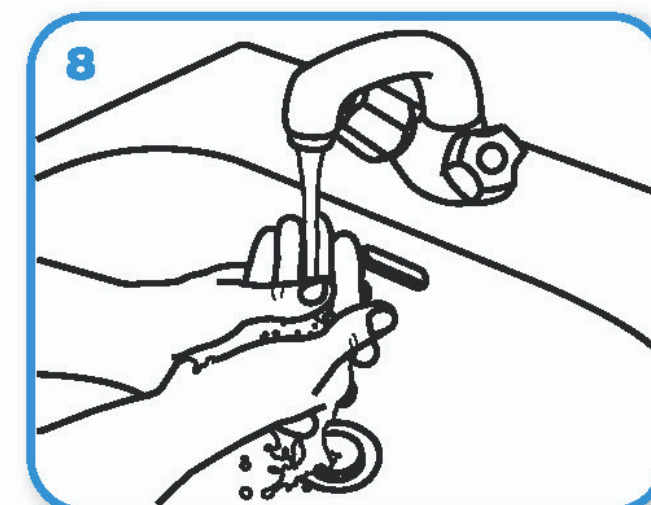

8 Risciacqua le mani con l'acqua

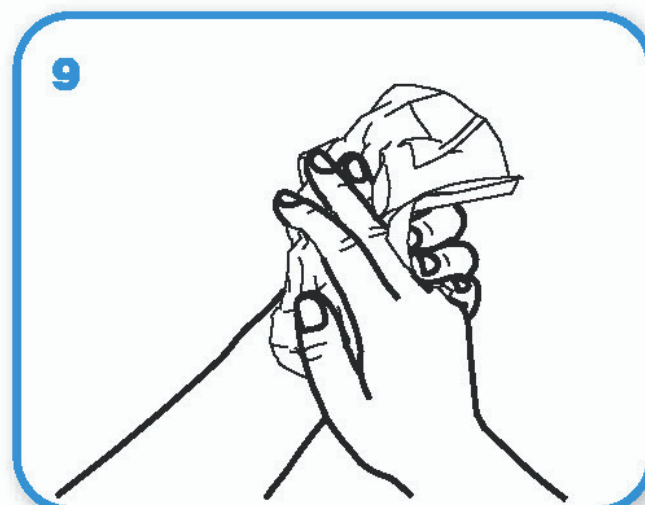

9 asciuga accuratamente con una salvietta monouso

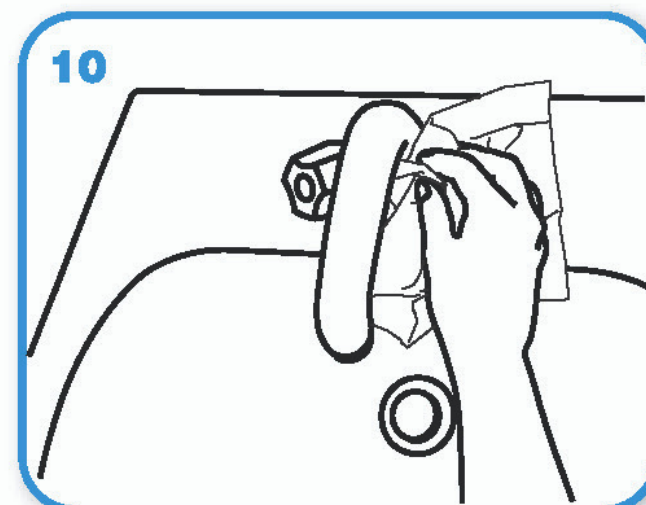

10 usa la salvietta per chiudere il rubinetto

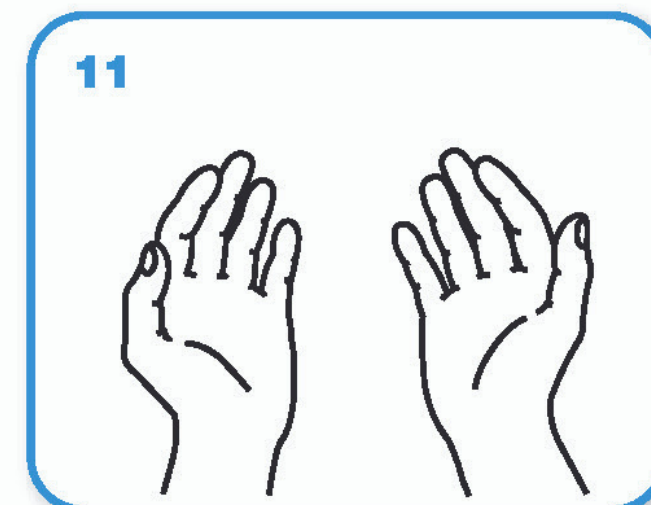

11 ...una volta asciutte, le tue mani sono sicure.

Come frizionare le mani con la soluzione alcolica?

**USA LA SOLUZIONE ALCOLICA PER L'IGIENE DELLE MANI!
LAVALE CON ACQUA E SAPONE SOLTANTO SE VISIBILMENTE SPORCHE!**



Durata dell'intera procedura: **20-30 secondi**

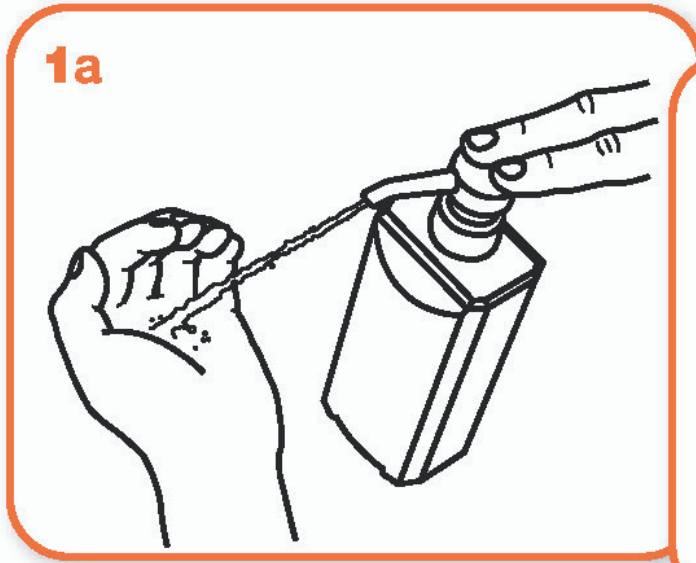

Versare nel palmo della mano una quantità di soluzione sufficiente per coprire tutta la superficie delle mani.

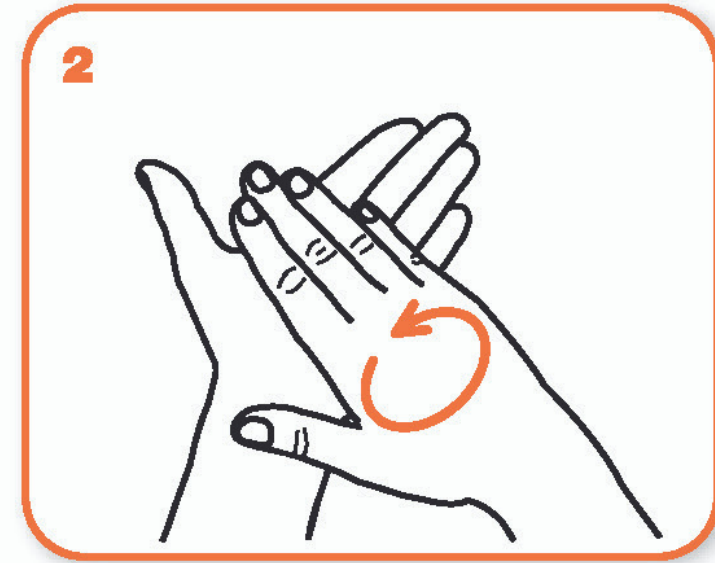
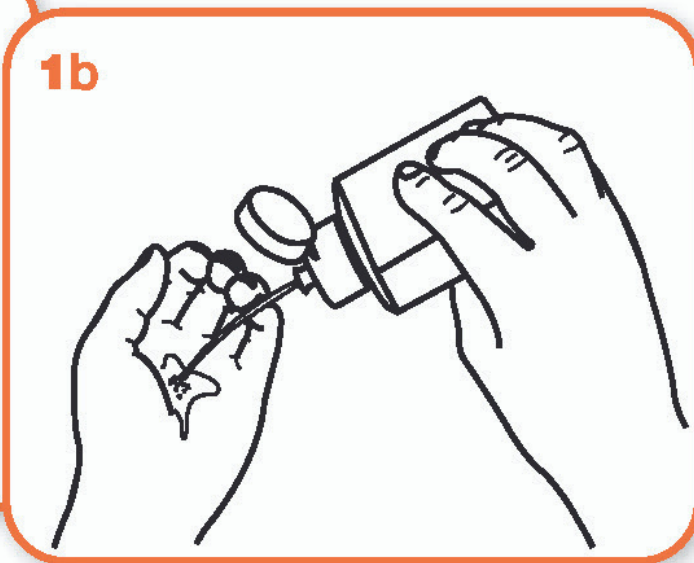

frizionare le mani palmo contro palmo

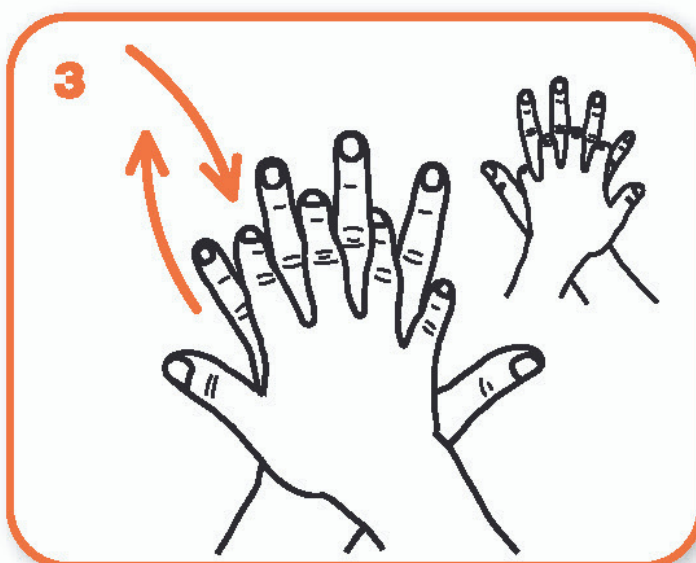

il palmo destro sopra il dorso sinistro intrecciando le dita tra loro e viceversa

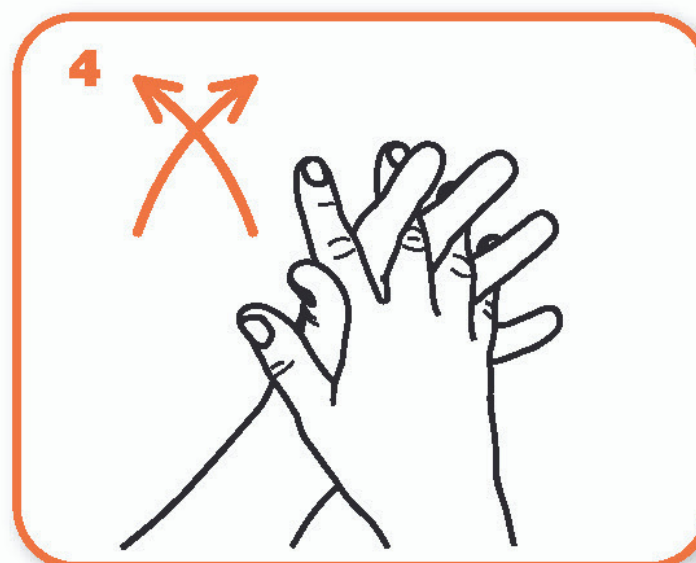

palmo contro palmo intrecciando le dita tra loro

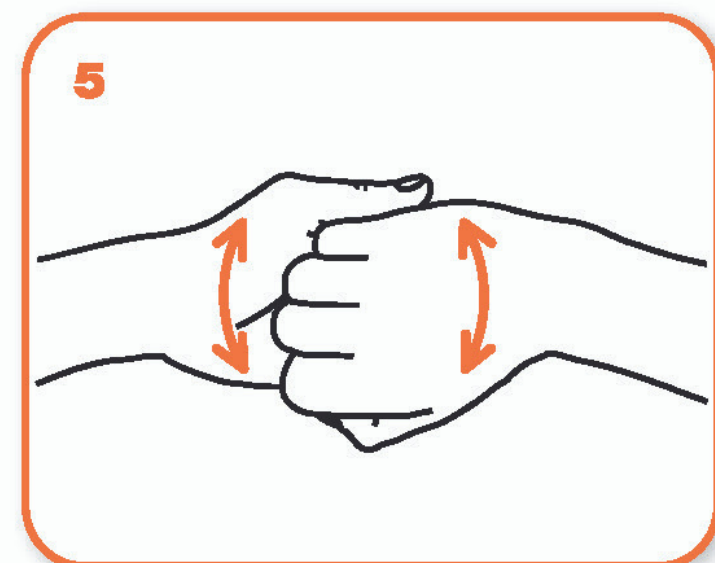

dorso delle dita contro il palmo opposto tenendo le dita strette tra loro

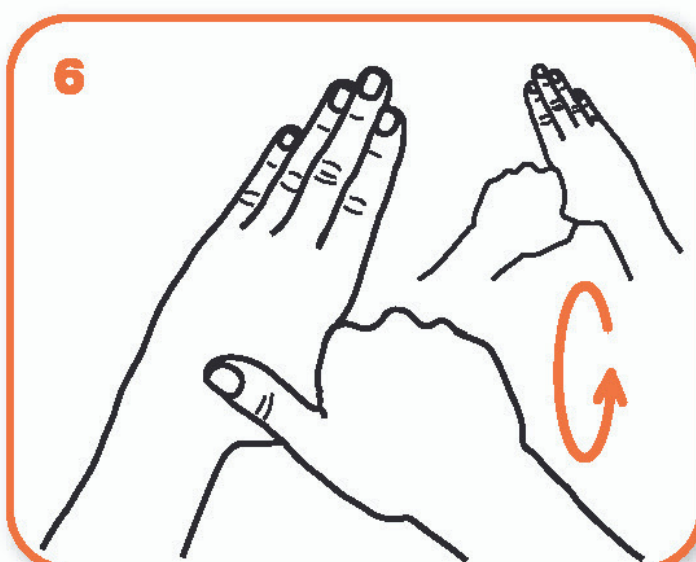

frizione rotazionale del pollice sinistro stretto nel palmo destro e viceversa

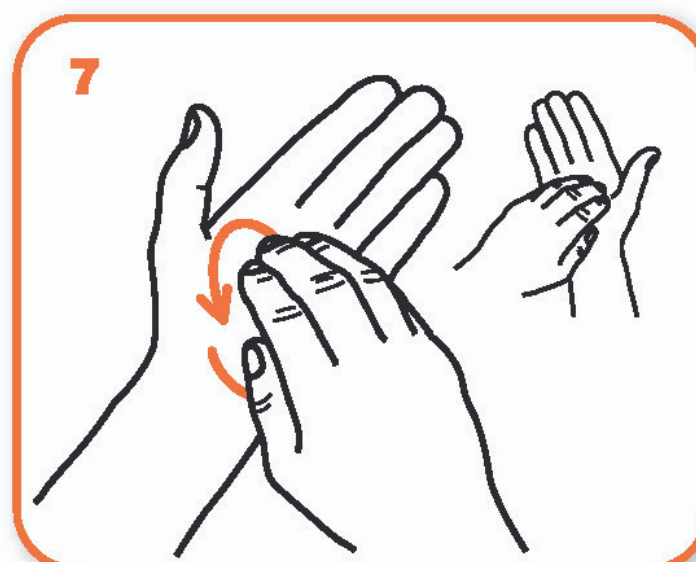

frizione rotazionale, in avanti ed indietro con le dita della mano destra strette tra loro nel palmo sinistro e viceversa

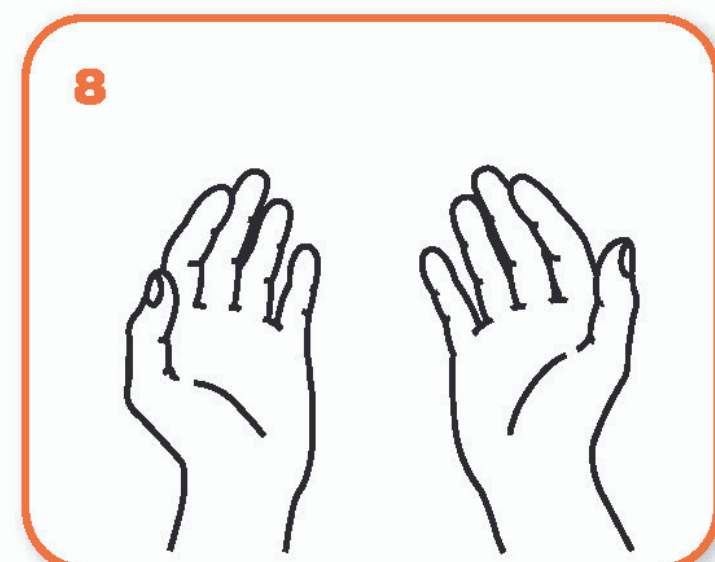

...una volta asciutte, le tue mani sono sicure.

INGRESSO

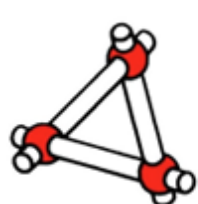
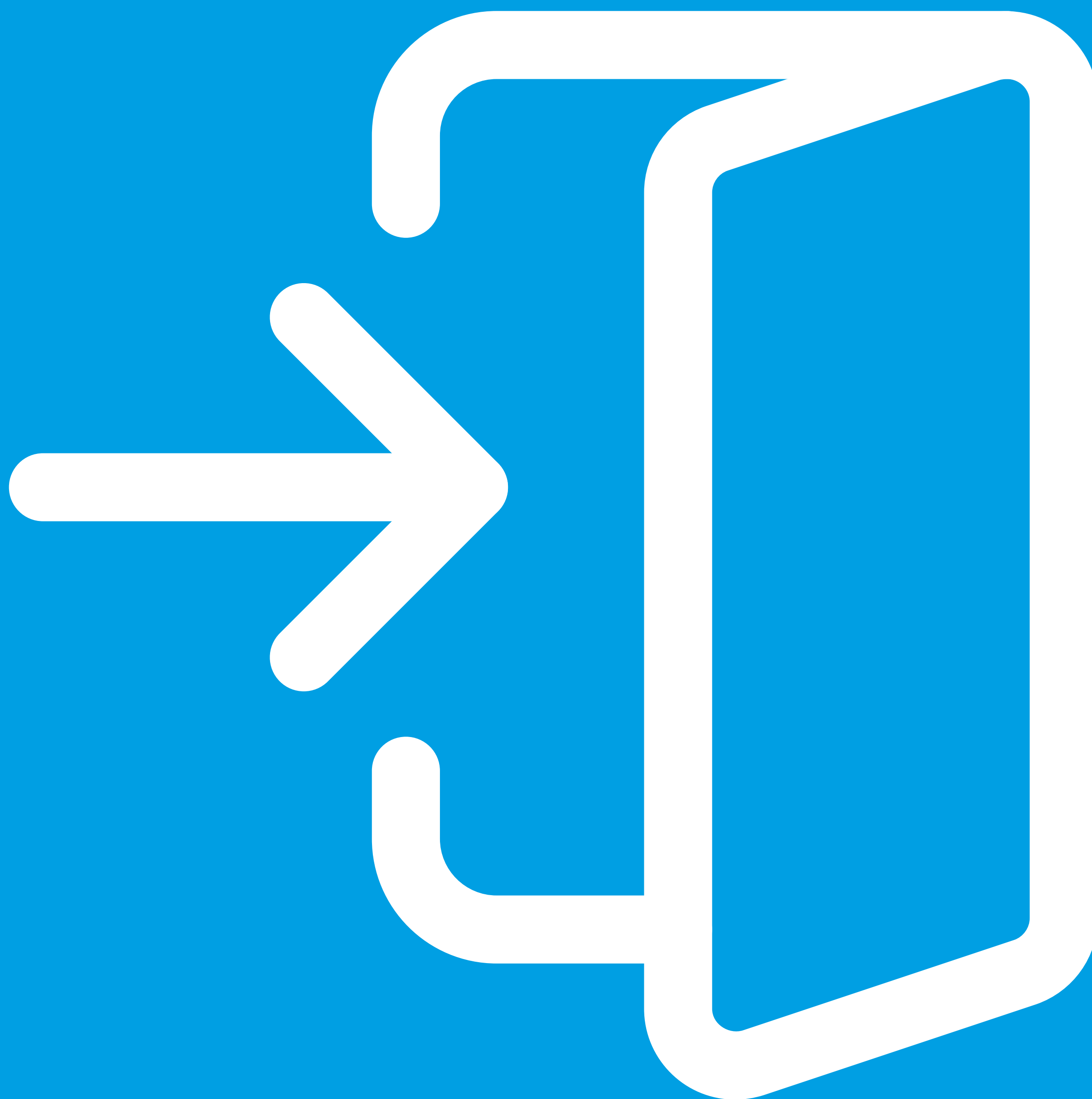

USCITA

